AJATUS

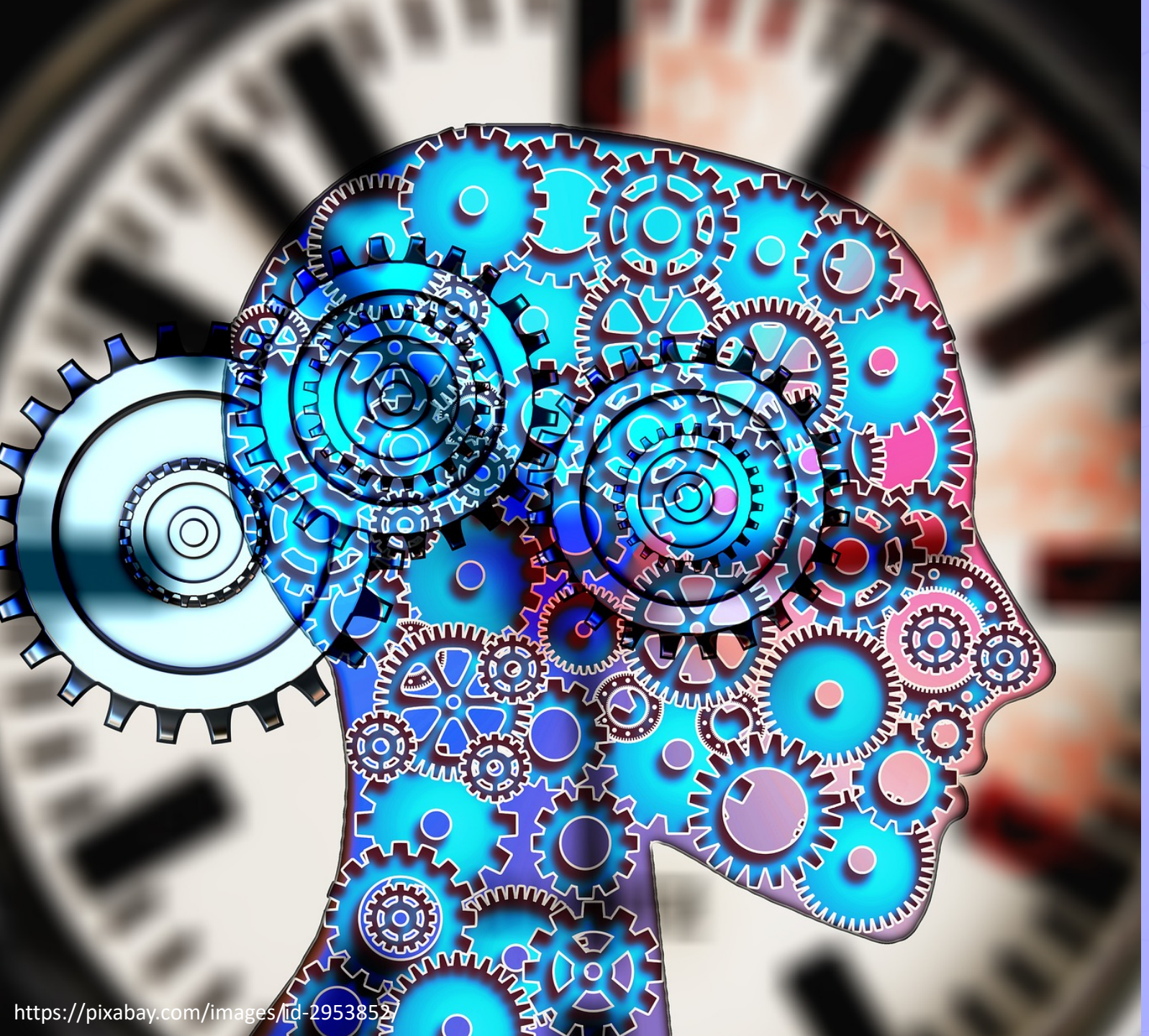
https://pixabay.com/images/id-2953852/

AJATUS

Mielemme on ajatusten ja tunteiden taukoamaton, luovan voiman generaattori.

Ajatuksissaan ihminen nauttii rajatonta vapautta, koska ajatus ei tunne rajoitteita, voimme ajatella ihan mitä haluamme ja koska tahansa haluamme.

Ajatuksiamme voidaan häiritä, mutta kukaan toinen ei voi niitä koskaan lopettaa.

AJATUSPROSESSI

Mieleemme virtaa n. 50.000 ajatusta päivittäin, osa menee menojaan ja osa jää. Kysymys on siitä miten jatkamme mieleemme tullutta ajatusta, annammeko sen mennä, vai lähdemmekö ruokkimaan sitä. Kaikki elämämme toiminnot perustuvat ajatuksiin ja niiden avulla tuomme ilmi vaikutuksemme niin hyvässä kuin pahassa. Meistä itsestämme on kiinni se, minne ajatuksemme meidät johtavat – olemmeko ’enkeleitä’ matkalla taivaaseen vai pirullisia olentoja matkalla helvettiin.

AJATUS ON HENGEN VOIMAA

50 000 ajatusta päivässä:

- 40% huolistamme kohdistuu asioihin, jotka eivät tule koskaan tapahtumaan;
- 30% liittyvät asioihin, jotka ovat jo tapahtuneet
- 12% koskevat terveysongelmiamme;
- 10% liittyvät merkityksettömiin asiohin;
- 8% huolistamme ei ole mitään todellista pohjaa.

Jokaisella ajatuksella on oma ominainen aaltopituutensa, energiansa, säteilynsä ja elämän voimansa. Ne toimivat kuin aallot, ja kulkevat nopeammin kuin valo. Ajatus luo tapahtuman, sillä ajattelemalla annamme elämän luomallemme ajatukselle. Jokainen meistä kyllästää omalla elinvoimallaan ajatuksensa, luo niistä kuvia ja heijastamme niitä itseemme, josta ne heijastuvat kuten peilistä, ottavat muodon ja muuttuvat tapahtumaksi.

Kaikkein yleisin tapa on ajatusten kautta vaikuttaminen, sillä ajatus on johtaja ja saa aikaan ajatuksia, tunteita, tuntemuksia, puhetta, liikkeitä jne., joten toiminta seuraa ajatusta.

Mielemme tuottaa sekä positiivisia että negatiivisia ajatuksia ja vetävät puoleensa niitä, jotka ovat virittäytyneet meidän taipumuksiemme ja halujemme aaltopituuksille.

Positiiviset ajatukset tuovat positiivisia asioita ja hyviä henkiä, negatiiviset ajatukset huonoja asioita ja ’pahoja’ henkiä. Me itse olemme omien ajatustemme aikaansaannos ja joudumme elämään sen tuotokset

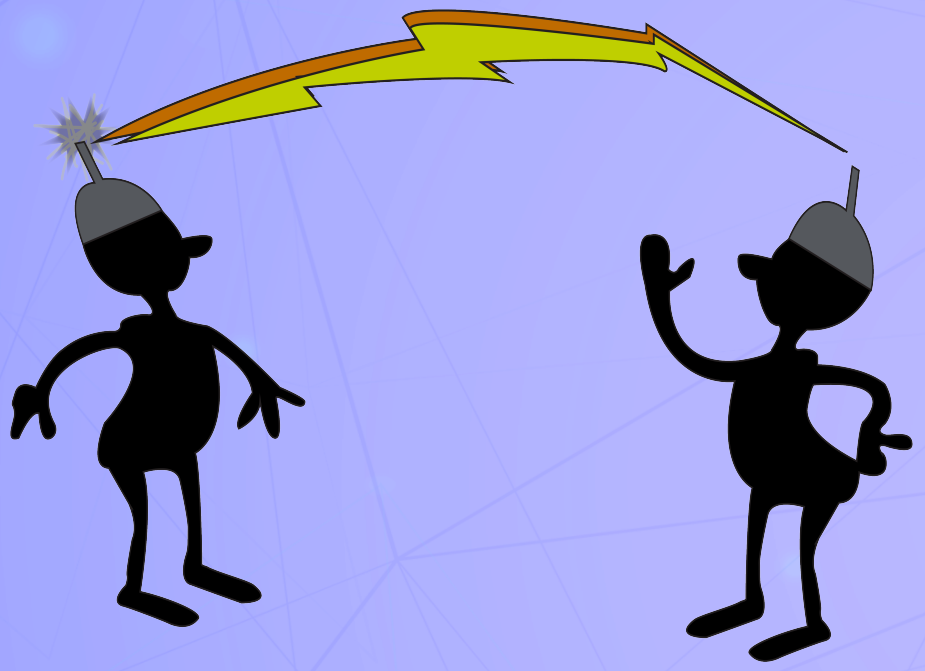

HENKIEN KAIKKEIN YLEISIN JA HELPOIN TAPA VAIKUTTAA MEIHIN TAPAHTUU AJATUSTEN KAUTTA.

Ajatusten avulla vedämme puoleemme heitä, jotka virittäytyvät taajuusalueellemme. Ajatus on perusta kaikille mielen hiljaisille viesteille kaikkien olentojen keskuudessa.

Henkien kirja, Allan Kardec:
Vaikuttavatko henget meidän ajatuksiimme ja toimiimme?
“Henkien vaikutus on suurempi kuin uskottekaan, koska usein juuri ne ohjaavat ajatuksianne ja toimianne.”

Image by Gerd Altmann from Pixabay

Image by Silvio Zimmermann from Pixabay

Samanlainen vetää puoleensa samanlaisia asioita, ajatuksia ja *Henkiä*. Hyvät ajatukset luovat hyvyyttä ja kurjuuden ajatukset vetävät puoleensa kurjuutta.

Esim. ne mielikuvat ja unelmat, jotka luodaan puutteen ja pelon pohjalta, luovat vain sitä samaa lisää.

Ollessamme huonompien taipumusten tasolla kannamme masentavien halujen valtavaa taakkaa, joka voimakkaasti estää meitä etenemästä jalojen ajatusten tasolle.

Ollessamme jalojen ajatusten tasolla omaksumme virtauksia korkeammilta tasoilta ja saamme apua hyviltä hengiltä

Ajatus on elävä voima,
joka luo meitä ympäröivän
energian ja ilmapiirin. Etenkin
henget näkevät ajatuksemme

Meitä eniten vahingoittavat energiat niin omat kuin toistenkin ajatukset.

Mustasukkaisuus saa paljon pahaa aikaan, niin myös ylpeys, ahneus, turhamaisuus, kateus, herjaus, kovasydämisyys, kosto, himo, viha pahuus, suvaitsemattomuus, tekopyhyys, katkeruus, suru, riippuvuudet...

Nelson Mandela sanoi:
“Kauna, kateus ja pahat ajatukset ovat kuin joisi myrkkyä ja toivoisi,
että se tappaa vihollisemme.

Mutta ne toimivat kuin bumerangi…”

Vai kutsummeko
ilkeämielisiä henkiä
eli obsessioita seuraamme.

Jokainen ihminen ja jokainen henki on itsensä sisältävä maailma ja jokainen mieli on kuin taivas...

Auringon säteet ja maapallon järjestystä hyödyttävä sade laskeutuvat taivaankannelta, mutta sillä hetkellä, kun ympäristön elementit hankautuvat keskenään, tuosta samasta taivaasta tulee tuhoisia salamoita. Samalla tavalla tapahtuu ihmisen mielessä.

Melkein kaikki asiat ja tapahtumat ovat peräisin ajatusmaailmamme aikaansaannoksista. Kaikki kehomme tapahtumat ja jopa kärsimyksemmekin ovat alkujaan mielestämme, ajatusmaailmamme aikaansaannoksista. Ihmiskoneisto on sähköisten voimien varasto, jolla on erittäin rakentavat tai tuhoavat mahdollisuudet.

Kun negatiivisella ajatuksella häiritsemme fyysistä kehoamme tasapainottavia ja korjaavia miljoonia soluja säteilevät ne erittäin turmiollisia magneettisia säteitä meitä palvelevalle soluyhdyskunnalle. Kehon jokainen elin on autonominen osasto solujen valtakunnassa ja jokainen solu on hyvin pieni moottori, ja toimii henkisillä impulsseilla ja niiden toiminta on ihmisten ajatusten alaisuudessa.

https://pixabay.com/images/id-4494029/

Vain me itse voimme pysäyttää negatiiviset ajatuksen.
Se vaatii ponnisteluja ja päättäväisyyttä…
Uskon ja luottamuksen mielessä pitäminen auttaa meitä löytämään riittävästi henkistä dynaamisuutta taistella, kunnes olemme saavuttaneet täydellisen voiton itsestämme.

Henkimaailman kertomaa

”Saatamme tuntea häiriöitä maksassa sanaharkan jälkeen; tuntea hetkellistä tasapainottomuutta sydämessä saatuamme huonoja uutisia; joskus tasapainottomia tunteita elimistössämme, kun kysymyksessä on tyytyväisyys tai onnellisuus. Tuollaisina hetkinä ihminen vastaanottaa määrätyn määrän psyykkisiä energioita ajatusmaailmaansa, aivan kuten johto vastaanottaa positiivista sähkövirtaa.

Vastaanottokeskus on todellisuudessa aivoissa, mutta mikäli henkilöllä ei ole tuntemusta tunnepitoisesta lainsäädännön kontrollista - joka pyytää meitä valitsemaan ne tunteet, joiden me itse annamme saavuttaa meidät – hän tulee ottamaan elimistön soluihin häiritseviä energioita, jotka sitten tulevat saamaan kehon herkillä alueilla suurta tuhoa aikaan.

Tarkkailkaamme ajatuksiamme ja puhdistakaamme ne hyvyyden lakkaamattomassa työssä, jotta pääsisimme eroon niistä kahleista, jotka pystyvät vangitsemaan meidät pimeyden ala-arvoiseen toimintaan.”

LOPPU

https://pixabay.com/images/id-949473/